

## MEMORIA RUTAS MEDIOAMBIENTALES EN BOCEGUILLAS

El principal objetivo de este proyecto ha sido que cada itinerario propuesto sea interesante por sí mismo como una suma de recursos y atractivos del territorio.

### RUTAS MEDIOAMBIENTALES BOCEGUILLAS

El enclave del municipio en la cuenca sedimentaria entre la Sierra de Ayllón y la Serrezuela se caracteriza por una transición de entornos que van desde las llanuras onduladas de la meseta agrícola hasta las vastas superficies arboladas de monte bajo con una altitud que va desde los 960 m. hasta los 1100 m.

Entre la vegetación predominante del municipio destaca el roble en forma de bosques y pequeñas matas formando dehesas, mezclado con encinas, quejigos en menor medida, pino negral y algún ejemplar aislado de sabina y entre el matorral bajo encontramos aulagas, enebros, esparragueras, escaramujos, jaras y tomillos entre otros.

Los arroyos más importantes son el Arroyo Seco, que discurre cruzando el municipio desde el norte en las proximidades de Aldeanueva hacia el sur Boceguillas, Arroyo de las Vegas que viene desde Aldeonte, y el Arroyo Melguero que transcurre dentro del núcleo de Boceguillas.

Entre las frondosas especies de ribera abundan los sauces, chopos, álamos, algún ejemplar de olmo y fresno, majuelos, diversos tipos de zarzas como el escaramujo y otras plantas como el junco churrero.

Es de especial interés la riqueza micológica que acompaña a la diversa vegetación pudiendo encontrar niscalos, capuchinas, setas de cardo, setas de chopo, setas de San Jorge, varias especies de macrolepiotas y gran número de champiñones entre otras.

En cuanto a la fauna, la zona está habitada por corzos, zorros, jabalíes, comadreas, y tejones entre los más abundantes y algún lobo de forma aislada y muy puntual entre los mamíferos de mayor tamaño. Pequeños mamíferos como conejos, liebres, erizos, musarañas, topos y ratones. Algunas especies de sapos y ranas se concentran en las zonas húmedas, y entre los reptiles se cuenta con lagartos y varios tipos de lagartijas y culebras. La diversidad de avifauna comprende numerosas aves esteparias como Calandria común, Cogujada común, Terrera común, Escribano Triguero, Alondra común, Aguilucho pálido, Aguilucho cenizo; aves de las zonas húmedas como Ánade azulón, Aguilucho lagunero, Martín pescador, Garza real, Lavandera Boyera; aves urbanas como la Tórtola turca, Cigüeña Blanca, Vencejo común; y un gran número de aves ligadas a los robles, pinos y matorrales del monte entre los que podemos citar el Reyzeuelo sencillo y el Reyzeuelo listado, Mito, Trepador azul, Zarcero polígloa, Ruiseñor común, Zorzales, Herrerillos, Mirlos, Petirrojos, Pico picapinos, Pinzón, Perdiz Roja, y rapaces como el Milano real, Milano negro, Azor, Águila real, Búho real, Búho chico, Lechuza común, Buitre leonado y un largo etcétera.

El modesto patrimonio histórico artístico de los tres núcleos urbanos está formado por las tres iglesias parroquiales de los 3 núcleos: la Iglesia de N<sup>ª</sup> S<sup>ª</sup> del Rosario en Boceguillas, la Iglesia de la Asunción de N<sup>ª</sup> S<sup>ª</sup> en Aldeanueva de Campanario y la Iglesia de Sto. Domingo de Silos en Turrubuelo; arquitectura popular en forma de caseríos y construcciones ganaderas en los tres pueblos; construcciones destacables como el ayuntamiento de Boceguillas, la Estación de Renfe y la antigua escuela de Turrubuelo; patrimonio industrial como la fábrica de harinas, el silo, el depósito de grano, la torre del telégrafo y la subestación eléctrica en Boceguillas, y el depósito de agua de Turrubuelo; el Puente Blanco sobre el Arroyo de las Vegas, y un gran número de fuentes y manantiales salpicando el municipio y que se han transformado en muchos casos para

optimizar su uso, de estas destacan la Fuente de Aldeanovilla, la Fuente de Turrubuelo y la Fuente Cuadrada por mantener un fuerte interés en su conservación y disfrute por parte de la población.

La amplia red de caminos, sendas, vías pecuarias, pistas forestales, caminos ganaderos y veredas que recorren el municipio con muy poca oscilación en la altitud, ha ofrecido la posibilidad de diseñar itinerarios muy favorables para la práctica de senderismo, ciclismo y rutas a caballo.

Como resultado del estudio se proponen 9 rutas que recorren gran parte de los 42 kilómetros cuadrados del municipio. Son itinerarios de gran valor medioambiental, paisajístico y patrimonial de diversa longitud y dificultad que han sido pensados para ser recorridos a pie, en bicicleta de montaña o a caballo y permiten disfrutar del contacto con la Naturaleza de una forma segura y accesible.

Rutas encaminadas a fomentar el disfrute de un entorno natural bien preservado y poco conocido cuyo diseño permite, además, libertad a la hora de combinar las diferentes rutas ya sea ampliando o reduciendo el itinerario elegido gracias a los puntos de encuentro en determinados cruces y de algunos pequeños tramos coincidentes.

La dificultad de los itinerarios es directamente proporcional a la distancia de los mismos, ya que la mínima oscilación de altitud en este territorio no supone un factor de dificultad.

En base al esfuerzo físico necesario para completar los itinerarios se han dividido en tres grupos de la siguiente manera:

- a. Tres paseos rurales cortos y asequibles para recorrer en familia, con niños y personas mayores que no requieren mucho esfuerzo, inspirados en los paseos habituales de la población.
- b. Tres rutas medias como paseos para hacer un ejercicio más intenso si se hacen a pie y de baja dificultad si se recorren con bicicleta de montaña o a caballo. Dos partiendo de Boceguillas y uno desde Turrubuelo.
- c. Tres rutas de mayor longitud que requieren un ejercicio mucho más intenso para recorrerse, pensadas para los senderistas más experimentados y de dificultad media para ciclistas y caballistas.

El trazado de 8 de las 9 rutas es circular, pudiéndose hacer el recorrido completo o parcial de forma lineal, regresando al punto de partida en cualquier momento sin necesidad de finalizarla. Además, las rutas más largas pasan por los tres núcleos por lo que se puede comenzar desde cualquiera de ellos.

### 3 Rutas cortas

1. Camino del Puente Blanco ---
2. Paseo de la Fuente de Aldeanovilla ---
3. El Mirador de Europa ---

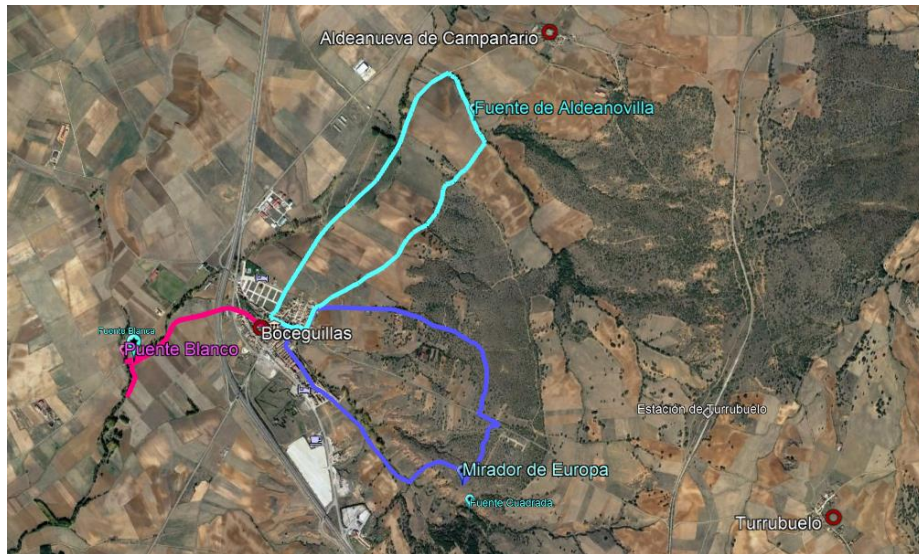

### 3 Rutas medias:

4. La Cañada Segoviana ---
5. Del Monte a la Cañada Soriana ---
6. Tierras de Labranza ---





### 3 Rutas largas

7. Ruta de las Fuentes y Manantiales Escondidos ---
8. Ruta de los Tres Pueblos ---
9. Caminos de Villa y Tierra ---

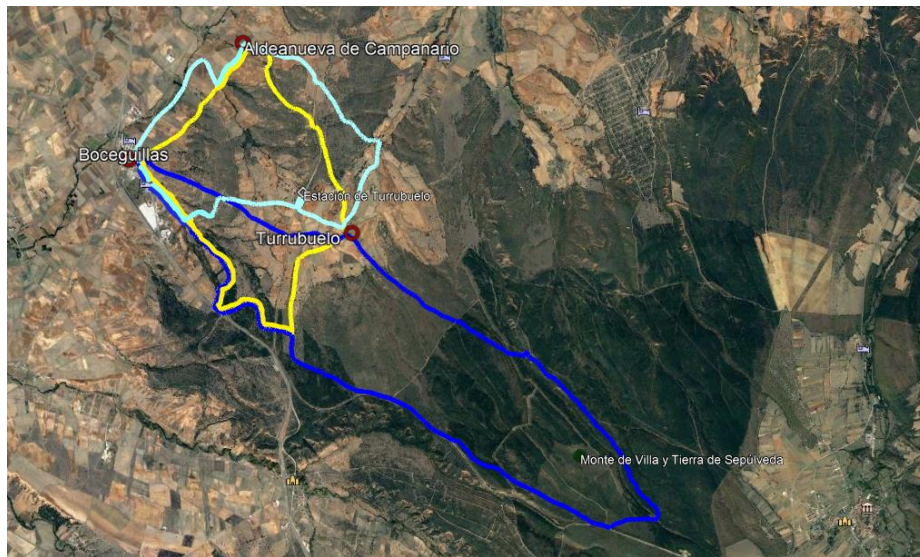

Las 9 rutas suman 95,52 km y recorren una gran parte del municipio, lo cual contribuye a la conservación de los caminos, que si no se transitan corren el riesgo de perderse.

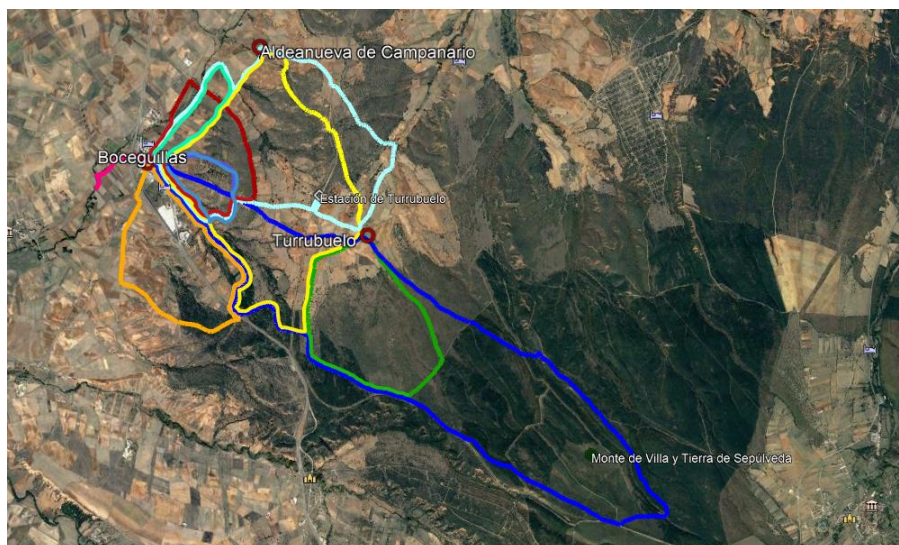

## CARTELERIA NECESARIA PARA LA SEÑALIZACIÓN DE LAS RUTAS MEDIOAMBIENTALES EN BOCEGUILLAS

### 1. 3 PANEL RESUMEN

Un panel resumen en cada población indicando todas las rutas que salen o pasan por ese lugar. En total son 3, uno en cada pueblo. El de Boceguillas tendrá que hacerse por las dos caras, por la cantidad de información que debe incluir.

### 2. 18 Carteles de posición:

- FUENTES - 13
- Puente Blanco
- Mirador de Europa
- Puente de las Garrotas (precaución)
- Estación de Turrubuelo

### 3. Indicadores de dirección :

- a. Opción resumir en una tablilla las rutas coincidentes - 24 coincidencias – 24 unidades
- b. Opción indicar rutas por separado, en una coincidencia con por ej. 4 rutas es pondrían 4 indicadores en el poste – 69 direccionales si se ponen por separado.
- c. Si se ponen por separado pero se unifican en uno los que siguen la misma dirección – 48 unidades

## 1. CAMINO DEL PUENTE BLANCO



Puente Blanco			
horario	0h 50'		1 severidad del medio natural
desnivel de subida	72 m		1 orientacion en el itinerario
desnivel de bajada	72 m		1 dificultad en el desplazamiento
distancia horizontal	3,3 Km		1 cantidad de esfuerzo necesario
tipo de recorrido	Ida y Vuelta		
Condiciones de todo el año, tiempos estimados según criterio MIDE, sin paradas.			
Calculado sobre datos de 2021.			

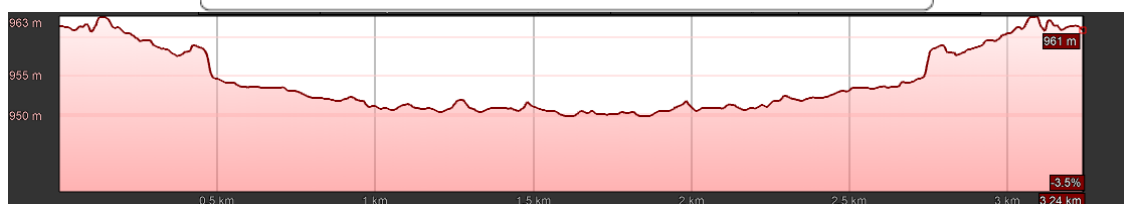

El Camino del Puente Blanco es una ruta lineal muy fácil y corta con 3,3 km de recorrido contando la distancia de ida y vuelta que tiene un pequeño desnivel de 72 metros.

Sale de la Plaza España de Boceguillas por la Calle Real, cruza la Calle Bayona y la Nacional 1 dejando un antiguo Palomar a la derecha. Pasa bajo la A1 para salir al Camino de Barbolla que es un camino rural asfaltado con restricción de velocidad para vehículos a motor de 50 km/h por el que pronto nos ponemos en paralelo al Río Prado pudiendo caminar por la vereda o por el camino. En 1,27 km se llega al Puente Blanco, bajo el que corre el Arroyo de las Vegas. Se puede cruzar al otro lado del camino y continuar por el camino junto a la vereda donde se juntan el Río Prado y el Arroyo de las Vegas cambiando su nombre por Río de la Hoz o Río Ayuso.



**Singularidades del itinerario:** El Puente Blanco como protagonista de la ruta, el Palomar como elemento de arquitectura popular, el Río Prado y el Arroyo de las Vegas con una frondosa vegetación de ribera donde destacan ejemplares de sauces centenarios y chopos de gran porte y altura. Destacable valor paisajístico.

Especialmente recomendado para la práctica de senderismo en familia con niños pequeños y para personas mayores. Se puede fomentar también para personas con movilidad reducida.

**Nota:** Es recomendable poner una pequeña área recreativa con alguna mesa y banco en la pradera junto al arroyo y bajo los grandes chopos para hacer la ruta más atractiva.

## 2. PASEO DE LA FUENTE DE ALDEANOVILLA

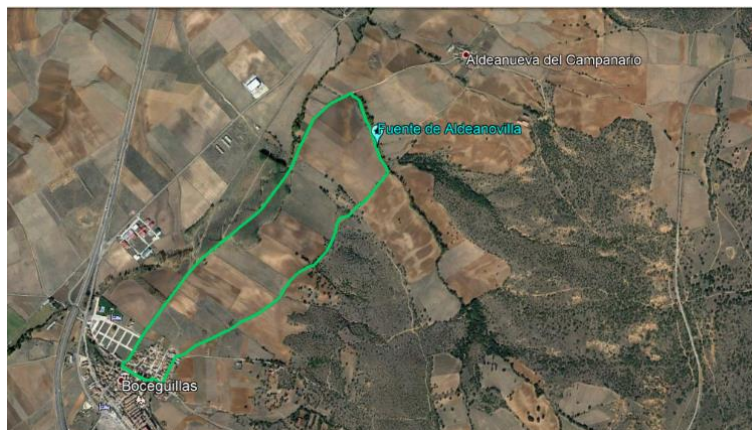

Fuente de Aldeanovilla			
horario	1h 25'	1	severidad del medio natural
desnivel de subida	67 m	1	orientacion en el itinerario
desnivel de bajada	67 m	2	dificultad en el desplazamiento
distancia horizontal	5,3 Km	2	cantidad de esfuerzo necesario
tipo de recorrido	Circular		
Condiciones de todo el año, tiempos estimados según criterio MIDE, sin paradas. Calculado sobre datos de 2021.			

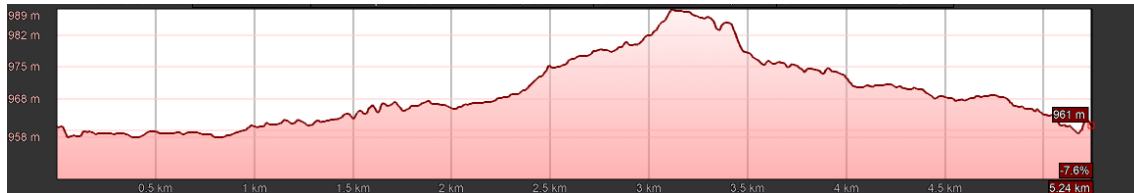

El Paseo de la Fuente de Aldeanovilla es un itinerario circular y fácil de 5,25 km de distancia y con un desnivel mínimo que no llega a los 70 metros.

Sale de la Plaza España de Boceguillas y cruza el Arroyo Melguero, continúa por la Plaza de la Fragua y la Calle de Aldeanovilla por la que llega al Camino del Prado. Es un camino ancho con un trazado muy recto que permite amplias vistas. El Parque del Merendero está a 500 metros en el lado izquierdo de la marcha y es uno de los puntos del camino más próximos al Arroyo Seco, a partir del cual es muy visible el recorrido del arroyo debido a la vegetación que lo manifiesta en paralelo al camino. Hay plantaciones de chopos a ambos lados del camino hasta el cruce con la Cañada Real Segoviana. A 200 metros de la Cañada se llega al lugar donde más se aproximan el Arroyo Seco y el Camino del Prado. El trazado del camino se curva hacia la derecha y cuando comienza a ascender en pendiente se llega al Arroyo de la Fuente, se cruza el puente a la derecha para continuar por la vereda del arroyo. A 400 metros del puente se llega a la Fuente de Aldeanovilla. Al pasar la fuente continúa por la vereda 200 metros más y llega al Camino de Aldeanueva para regresar a Boceguillas hacia la derecha. En comparación con el Camino del Prado este camino es más abrupto debido a que el firme es más irregular presentando algunos agujeros y roturas de poca importancia y a que el trazado se ondula en pequeñas pendientes de subida y bajada, pero es un camino accesible y muy atractivo. Estas sustanciales diferencias entre los caminos de los tres tramos de la ruta enriquecen la percepción de la totalidad del itinerario en su conjunto.

**Singularidades del itinerario:** la Fuente de Aldeanovilla como protagonista de la ruta, el Parque del Merendero como zona recreativa, el Arroyo Seco y el Arroyo de la Fuente como zonas húmedas con una rica diversidad de especies entre las que destacan variedad de sauces y magníficos ejemplares de Majuelo o Espino Blanco, paseo habitual entre la población local como valor social, proximidad al robledal. Ofrece diferentes vistas paisajísticas según se cambia de orientación.

Nota: Cuando maduran las plantaciones de chopo en el Camino del Prado suponen un destacable valor añadido a la ruta.

Especialmente recomendado para la práctica de senderismo en familia con niños pequeños y para personas mayores. Permite su recorrido de forma lineal regresando al punto de partida desde la Fuente de Aldeanovilla por el mismo camino sin completar el círculo. Se puede realizar el itinerario en el sentido contrario sin que aumente la dificultad.



### 3. EL MIRADOR DE EUROPA

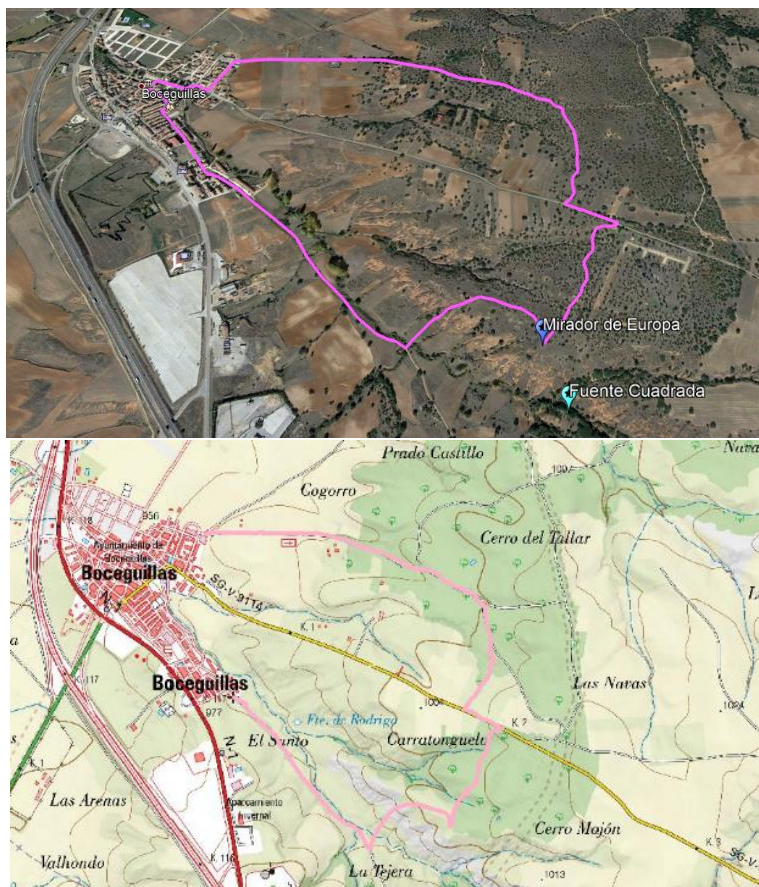

Mirador de Europa			
horario	1h 30'	1	severidad del medio natural
desnivel de subida	91 m	2	orientacion en el itinerario
desnivel de bajada	91 m	2	dificultad en el desplazamiento
distancia horizontal	5,1 Km	2	cantidad de esfuerzo necesario
tipo de recorrido	Circular		
Condiciones de todo el año, tiempos estimados según criterio MIDE, sin paradas. Calculado sobre datos de 2021.			



El Mirador de Europa es un itinerario circular y fácil de 5,1 km de distancia diseñado para ser recorrido en el sentido de las agujas del reloj y no desalentar al usuario a causa del desnivel que llega a los 91 metros.

El itinerario se inicia en la Plaza España de Boceguillas y continúa junto al Arroyo Melguero hacia la derecha. Hace un zigzag izquierda-derecha hacia la Carretera de Turrubuelo y la Calle Barahona. Deja el núcleo urbano por el Camino del Cementerio, también llamado Carrebarahona y se adentra en el monte cuando se deja atrás el Cementerio. El trazado del camino está bien definido y despejado pasando por un monte de robles agrupados en pequeñas matas formando una dehesa. Se bifurca dos veces y se continúa las dos veces por la opción de







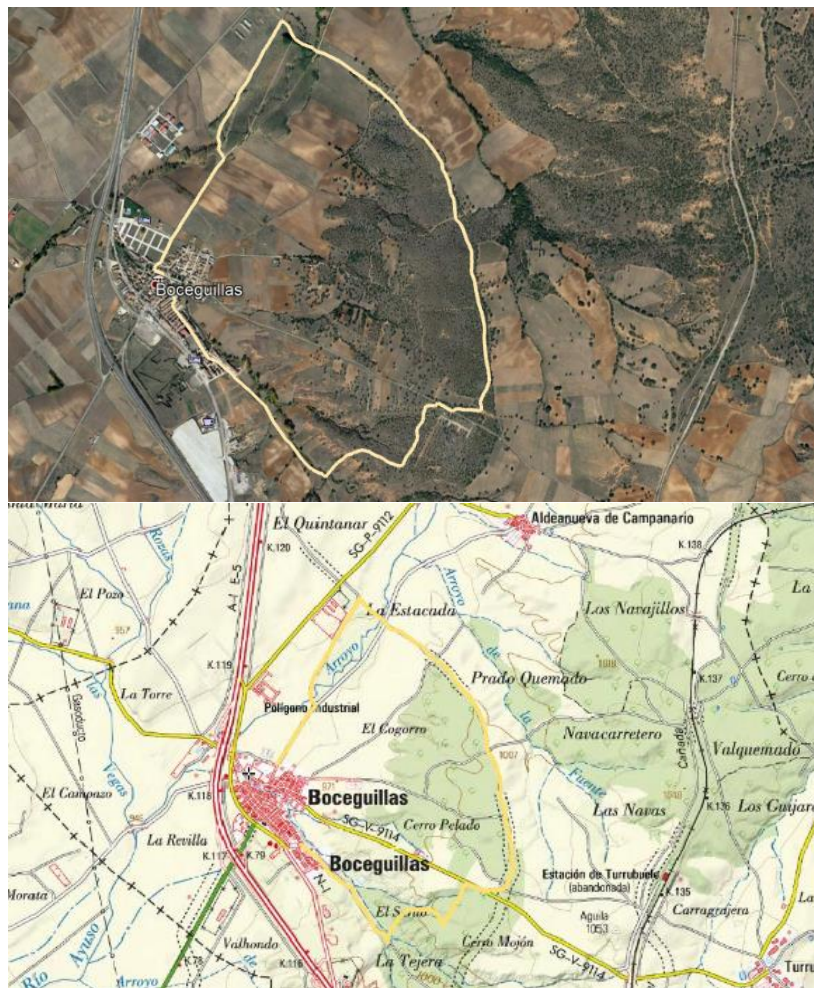

la derecha hasta llegar a la Carretera de Turrubuelo. Al salir a la carretera se cruza al otro lado y se camina en dirección a Boceguillas 150 metros para tomar el sendero que sale a la izquierda y adentrarse de nuevo en el monte. 250 metros después de dejar la carretera de Turrubuelo se llega al Mirador de Europa. El Mirador es una pradera a 1015 metros de altitud que ofrece una amplia vista panorámica hacia el sur, el este y el oeste. Para continuar regresa al sendero que baja por el Barranco de la Estepa entre encinas dispersas hasta llegar al Camino de Las Cañadillas y regresar a Boceguillas.

**Singularidades del itinerario:** Mirador de Europa como protagonista de la ruta, árboles singulares, Fuente Cuadrada cercana, Barranco de la Estepa. Gran valor paisajístico.

Especialmente recomendado para la práctica de senderismo en familia con niños ya que supone un esfuerzo de baja intensidad. También es una ruta idónea para iniciarse en la práctica del ciclismo de montaña.

#### 4. LA CAÑADA SEGOVIANA



La Cañada		
horario	2h 10' 	 1 severidad del medio natural
desnivel de subida	115 m 	 2 orientacion en el itinerario
desnivel de bajada	115 m 	 2 dificultad en el desplazamiento
distancia horizontal	7,6 Km 	 2 cantidad de esfuerzo necesario
tipo de recorrido	Circular 	
Condiciones de todo el año, tiempos estimados según criterio MIDE, sin paradas. Calculado sobre datos de 2021.		

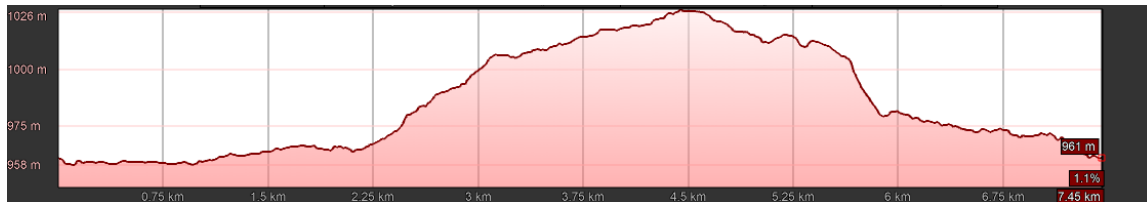

La Cañada Segoviana es una ruta circular y fácil con 7,6 km de recorrido total. Incluida entre las rutas medias considerando que el aumento de distancia y desnivel, que llega a los 115 metros, respecto al grupo anterior de itinerarios puede entrañar un esfuerzo físico algo más elevado.

Sale de Boceguillas por el Camino del Prado hasta el Merendero donde se desvía a la izquierda cruzando el Arroyo Seco por el Camino Carragrajera hasta la Cañada Real Segoviana. Continúa por la Cañada 3 km. hacia la derecha hasta la Carretera de Turrubuelo donde se pierde el trazado de la Cañada. Continúa 100 metros por la carretera hasta salir por el camino de la izquierda en dirección al Mirador de Europa, y sigue cruzando el Barranco de la Estepa para regresar al punto de partida por Las Cañadillas, que era un antiguo cordel de ganado, hasta llegar al núcleo urbano por la Calle Retamar donde se desvía a la derecha por la vereda del Arroyo saliendo a la Oficina comarcal de Medio Ambiente de Boceguillas junto al Colegio y a la Iglesia de Ntra. Sra. del Rosario.

**Singularidades del itinerario:** Cañada Real Segoviana como protagonista por su valor de camino histórico, Mirador de Europa y Fuente Cuadrada, Parque del Merendero, variedad de paisajes y de vegetación con masas de robleal joven en el tramo de la Cañada.

Ruta interesante y amena para la práctica de senderismo, ciclismo de montaña y a caballo.

\*Nota: un tramo de esta Cañada Real Segoviana se ha perdido, por lo que sería conveniente recuperarlo y rehacer este itinerario continuando por la Cañada la mayor distancia posible. La Cañada se pierde desde que la corta la Carretera de Turrubuelo hasta poco antes de cruzar la A1 pasando bajo la Autovía. En el catastro y en el mapa actualizado del IGN el trazado perdido está claramente definido y registrado pero en la realidad no es transitable porque se ha borrado.



## 5. DEL MONTE A LA CAÑADA SORIANA

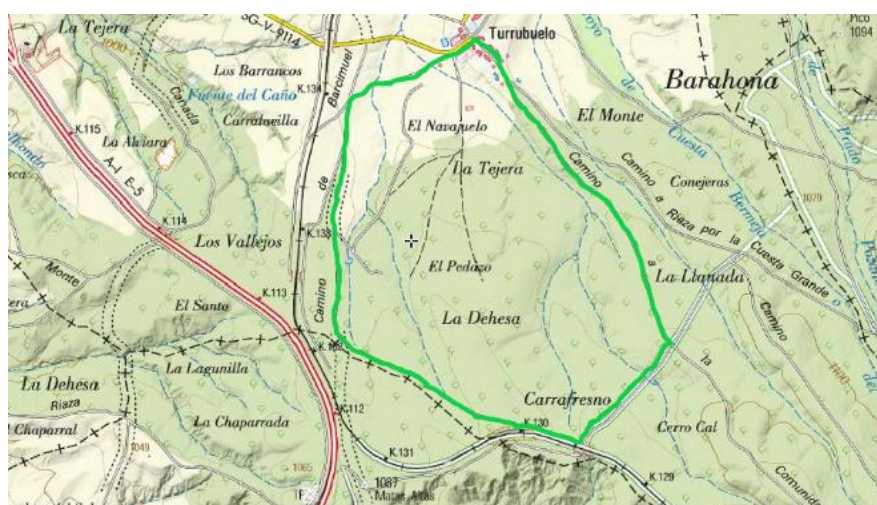
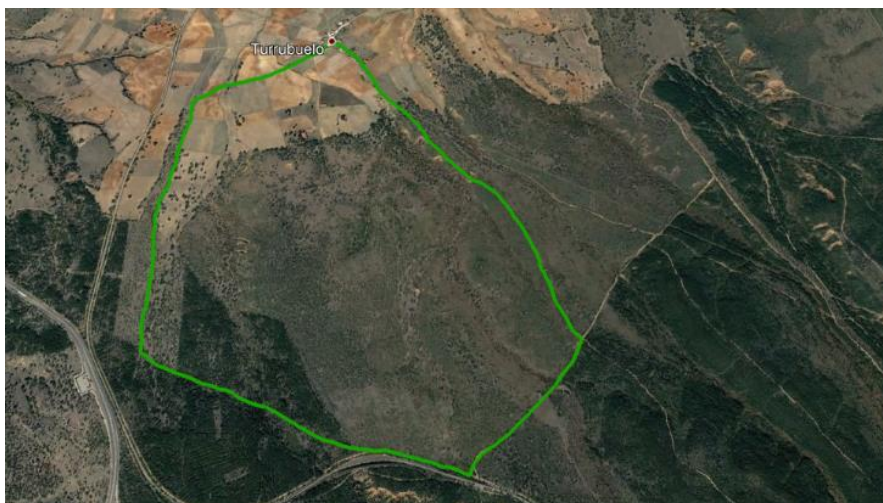

Del Monte a La Cañada			
horario	2h 30'		1 severidad del medio natural
desnivel de subida	135 m		2 orientacion en el itinerario
desnivel de bajada	135 m		2 dificultad en el desplazamiento
distancia horizontal	8,8 Km		2 cantidad de esfuerzo necesario
tipo de recorrido	Circular		
Condiciones de todo el año, tiempos estimados según criterio MIDE, sin paradas. Calculado sobre datos de 2021.			



Del Monte a la Cañada Soriana es un itinerario circular y fácil de 8,8 km de distancia y con un desnivel máximo de 135 metros.

Sale de Turrubuelo por la Calle Barrio de Arriba y pasando entre los navajos continúa por el Camino de la Comunidad en un suave ascenso hasta llegar al Camino de Castillejo, por el que desciende hacia la derecha hasta encontrar la vía del tren y girar de nuevo a la derecha por la











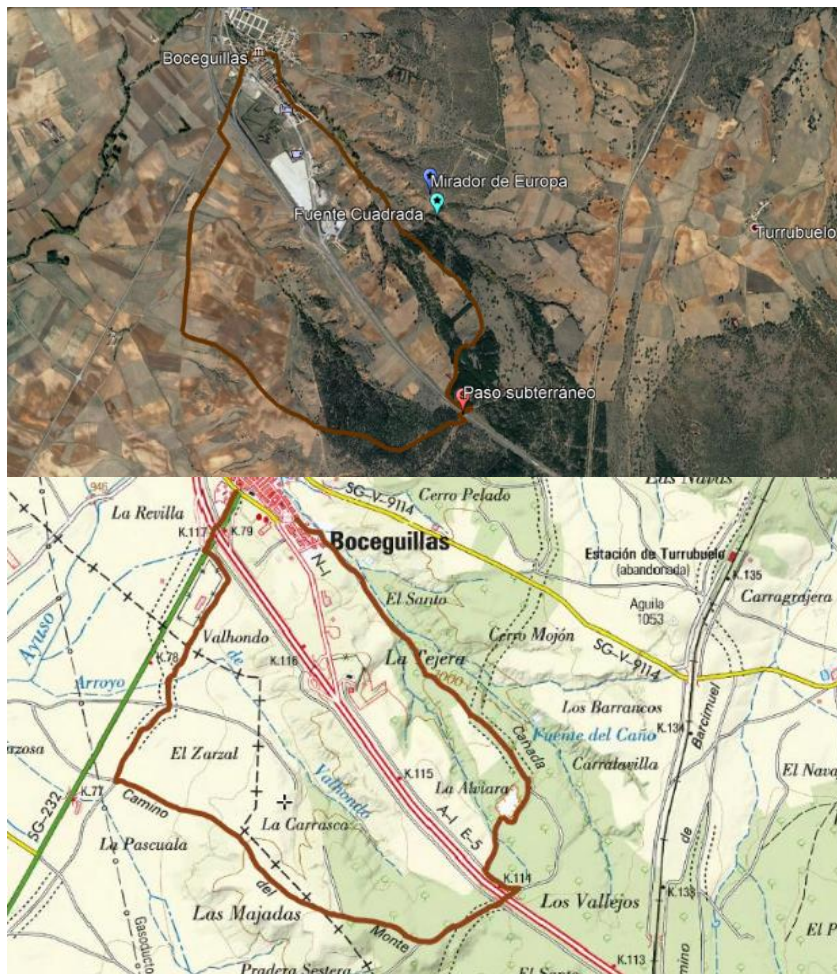

vía de servicio 500 metros. Deja la vía de servicio por el Camino de Barbolla a Riaza hasta llegar al Camino de Bercimuel o Cañada Real Soriana por la que sigue hacia el norte hasta encontrar a la derecha el Camino de Sepúlveda a Turrubuelo por el que asciende hasta el punto de partida.

**Singularidades del itinerario:** Contraste de paisajes entre el monte con abundante vegetación a La Cañada con extensas dehesas como atractivo principal, navajos, diversidad de vegetación (robleal, pinar, dehesa). Vistas paisajísticas de gran valor.

Ruta recomendada para la práctica de senderismo, ciclismo de montaña y a caballo indistintamente. Muy atractiva y amena. Incluida entre las rutas medias por la distancia. Permite hacer el recorrido en ambos sentidos indistintamente con la misma dificultad.

## 6. TIERRAS DE LABRANZA



Tierras de Labranza		
horario	2h 45'   1	severidad del medio natural
desnivel de subida	169 m   2	orientacion en el itinerario
desnivel de bajada	169 m   2	dificultad en el desplazamiento
distancia horizontal	9,6 Km   2	cantidad de esfuerzo necesario
tipo de recorrido	Circular 	
Condiciones de todo el año, tiempos estimados según criterio MIDE, sin paradas. Calculado sobre datos de 2021.		

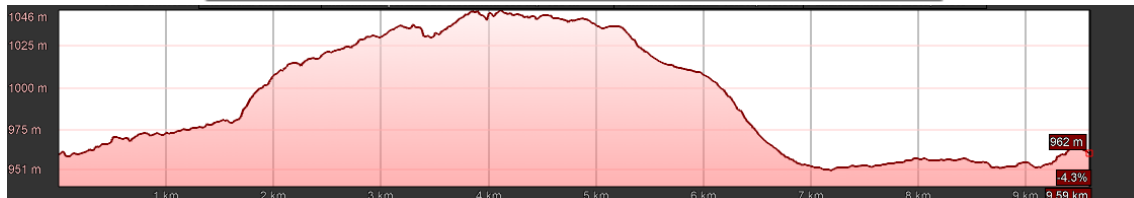

Tierras de labranza es un itinerario circular de 9,6 km de distancia y de dificultad media para senderistas y fácil para ciclistas.

Sale de la Plaza España de Boceguillas por la Calle Cardenal Cisneros, y después continúa de frente por la Calle Fuente Rodrigo. Sale de Boceguillas por la Calle Retamar y el Camino de Las Cañadillas. Continúa por este camino hasta llegar a la Cañada Real Segoviana y cruza la A1 por el túnel. En el otro lado sigue la Cañada cruzando el paraje de El Santo hasta llegar al Camino del Monte por el que continúa hasta llegar al cordel ganadero paralelo a la Carretera de Sepúlveda, por el continúa a la derecha y hasta el final del camino donde gira a la izquierda y sigue por la Carretera de Sepúlveda 30 metros para pasar bajo la A1 y se mete a la izquierda por el camino agrario en paralelo a la Carretera de Sepúlveda, llegando a la Calle de la Villa y al punto de inicio.

**Singularidades del itinerario:** Paisaje cerealista como protagonista, vistas de gran valor paisajístico y de gran parte de la comarca, posibilidad de avistar la avifauna esteparia, pinares.

Ruta especialmente recomendada para la práctica del ciclismo de montaña de baja dificultad. También recomendada para senderistas especificando que una tercera parte de la ruta no tiene sombras. No recomendada como ruta a caballo debido los pasos canadienses que hay que pasar en el paraje de El Santo antes de entrar y de salir del pinar.

## 7. RUTA DE LAS FUENTES Y MANANTIALES ESCONDIDOS

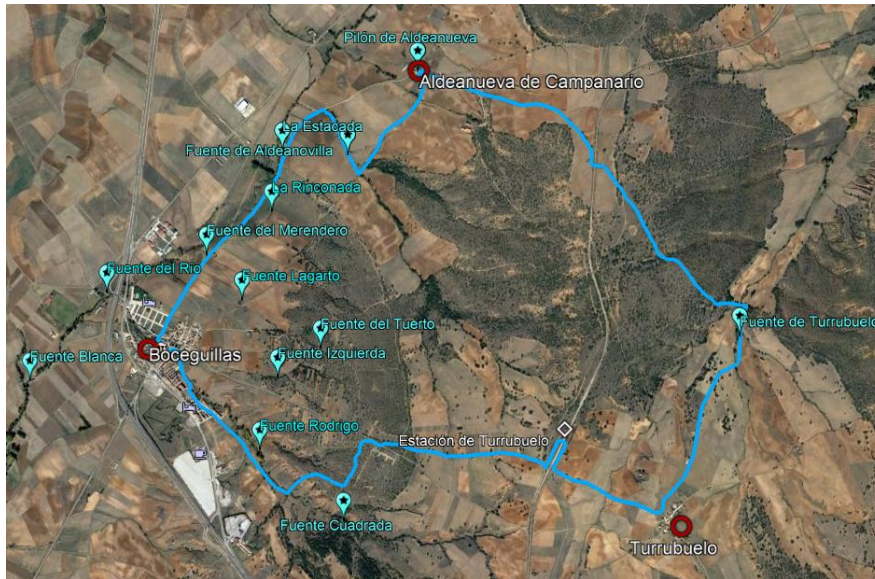

Fuentes y Manantiales Escondidos			
horario	4h 10'		1  severidad del medio natural
desnivel de subida	239 m		2  orientacion en el itinerario
desnivel de bajada	238 m		2  dificultad en el desplazamiento
distancia horizontal	14,7 Km		3  cantidad de esfuerzo necesario
tipo de recorrido	Circular		
Condiciones de todo el año, tiempos estimados según criterio MIDE, sin paradas. Calculado sobre datos de 2021.			

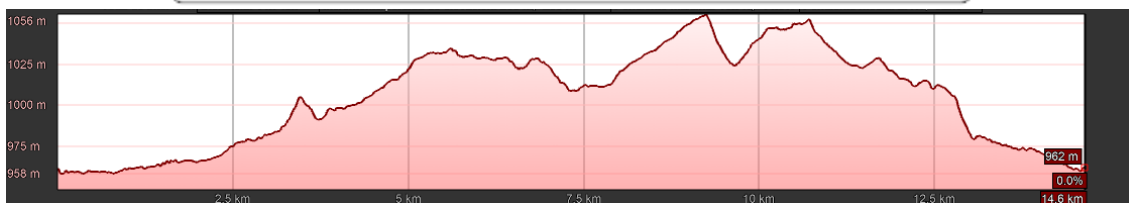

La Ruta de la Fuentes y Manantiales Escondidos es una ruta circular de 14,7 km y dificultad media, con un desnivel máximo de 239 metros que recorre gran parte de las numerosas fuentes que hay en el municipio y entre ellas las más emblemáticas.



Sale de Boceguillas por el Camino del Prado, pasando cerca de la Fuente del Merendero, y los manantiales de La Rinconada y La Estacada, antes de llegar al Arroyo de la Fuente donde gira a la derecha cruzando el puente para continuar por la vereda hasta la Fuente de Aldeanovilla. Sigue por la vereda hasta el Camino de Aldeanueva para llegar al centro del pueblo y al Pilón. Sale de Aldeanueva del Campanario por la Calle Real y el Camino de Barahona coincidiendo con la ruta del Monte de Aldeanueva un pequeño tramo hasta después de cruzar la vía férrea por el Puente de las Garrotas en el que se cruza La Cañada Real Soriana para continuar por el Camino de Riaza hasta el Camino de Turrubuelo a Barahona. Continúa por este camino asfaltado para llegar a la Fuente de Turrubuelo. Sigue por el camino hasta Turrubuelo y se dirige a la Estación de Renfe de Turrubuelo por el antiguo Camino de Boceguillas a Turrubuelo para llegar a la Carretera que los une. Cruza la carretera y se dirige al Mirador de Europa para aproximarse a la Fuente Cuadrada desde allí. Cruza el Barranco de la Estepa y por el camino de Las Cañadillas se aproxima a Fuente Rodrigo. Entra a Boceguillas por la Calle Retamar donde se desvía a la derecha por la vereda del Arroyo saliendo a la Oficina Comarcal de Medio Ambiente de Boceguillas junto al Colegio y a la Iglesia de Ntra. Sra. del Rosario.

**Singularidades del itinerario:** La riqueza hídrica en forma de Fuentes y Manantiales como elemento principal. Gran valor paisajístico (vistas desde múltiples puntos del itinerario además del Mirador de Europa, Puente de las Garrotas, Vértice Geodésico de la Peña del Águila).

Recomendada para la práctica de senderismo, ciclismo de montaña y a caballo. Requiere un esfuerzo algo más elevado debido a la distancia total de la ruta. Para la práctica de ciclismo se considera un itinerario fácil. Permite comenzar la ruta en cualquiera de los 3 pueblos al tener un recorrido circular. Permite recorrerse en el sentido contrario a las agujas del reloj pero aumenta la dificultad debido a que las pendientes de mayor desnivel serían ascendentes.

Localización de las fuentes y manantiales y breve descripción:

**Fuente del Merendero** (fuente de piedra moderna) 41°20'37.49"N 3°38'3.70"O

**Fuente Lagarto** (construcción de ladrillo en finca privada)\* 41°20'25.97"N 3°37'51.72"O

**La Rinconada** (manantial efímero) 41°20'47.64"N 3°37'41.81"O

**Fuente de Aldeanovilla** (sillar de caliza bien labrada cubierta con una bóveda de medio cañón, el rebosadero enlaza con una pequeña pileta de piedra, que conduce el agua sobrante de la fuente a un gran estanque delantero también en piedra con enlucido de cemento, que servía de lavadero, del que no se ha conservado la tabla) 41°21'2.76"N 3°37'16.03"O

**La Estacada** (manantial oculto en el Arroyo Seco) 41°21'3.83"N 3°37'38.10"O

**Pilón de Aldeanueva** (fuente con pilón para abrevar construida en los 40') 41°21'23.74"N 3°36'52.57"O

**Fuente de Turrubuelo** (grandes losas de granito en forma adintelada con una poza en su interior) 41°20'16.91"N 3°35'4.48"O

**Fuente del Tuerto** (fuente moderna de piedra)\* 41°20'13.78"N 3°37'25.18"O

**Fuente Izquierda** (manantial temporal) \* 41°20'6.39"N 3°37'39.62"O

**Fuente Cuadrada** (manantial permanente) 41°19'30.30"N 3°37'17.47"O

**Fuente Rodrigo** (pozo de cemento con canalización en desuso) 41°19'48.04"N 3°37'45.71"O

**Fuente del Río** (extracción canalizada con construcción de ladrillo donde nace el Río Ayuso)\* 41°20'27.86"N 3°38'37.41"O











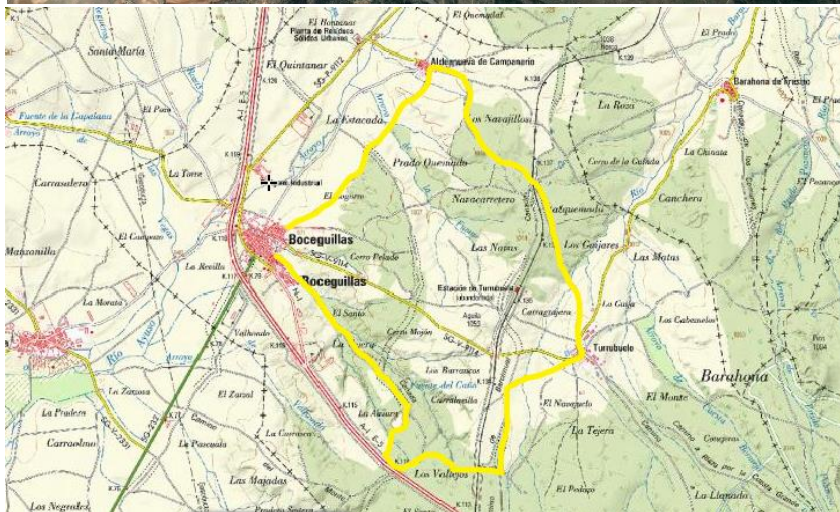
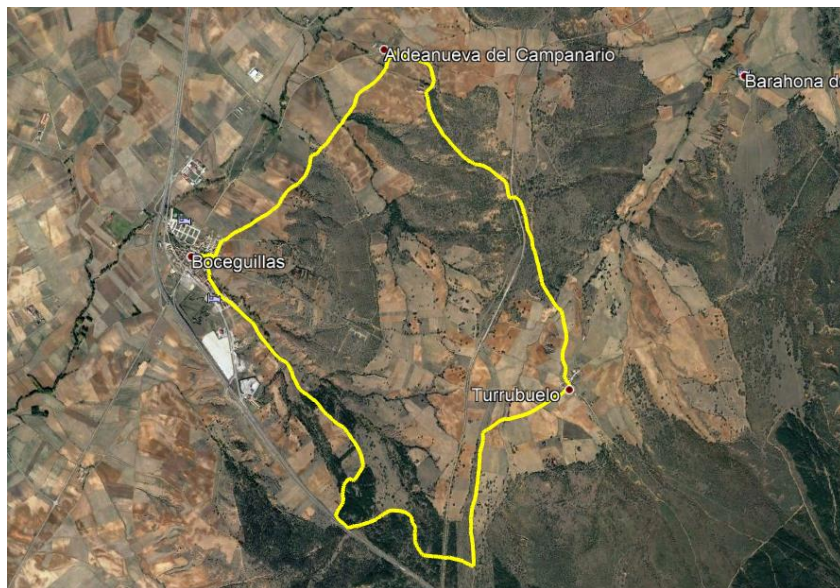

**Fuente Blanca** (manantial oculto y efímero en el Río Ayuso)\* 41°20'5.52"N 3°39'3.49"O

\*hay que salirse de la ruta para llegar a ella

Nota: sería recomendable hacer algún tipo de construcción en estas fuentes y manantiales o modificar algunas de las construcciones que hay para añadir a este recurso natural un valor ornamental y de señalización que ayude a su preservación.

## 8. RUTA DE LOS TRES PUEBLOS



Tres Pueblos			
horario	4h 25'	  1	severidad del medio natural
desnivel de subida	268 m	  2	orientacion en el itinerario
desnivel de bajada	269 m	  2	dificultad en el desplazamiento
distancia horizontal	15,5 Km	  3	cantidad de esfuerzo necesario
tipo de recorrido	Circular		
Condiciones de todo el año, tiempos estimados según criterio MIDE, sin paradas. Calculado sobre datos de 2021.			

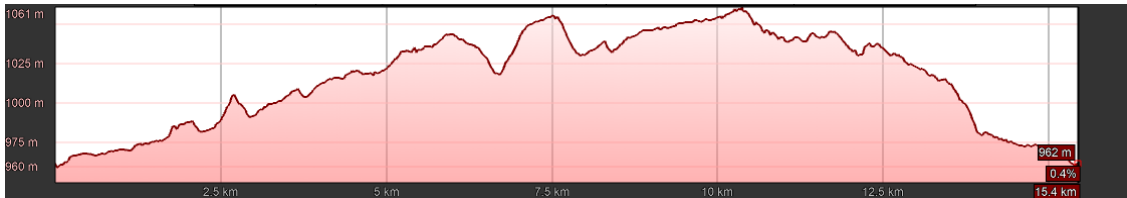

La ruta de los Tres Pueblos es un itinerario circular de dificultad media y 15,5 km de distancia con un desnivel máximo de 269 metros cuyo recorrido pasa por el centro de los tres núcleos de población del municipio.

Sale de Boceguillas por el Camino de Aldeanueva hasta llegar a la misma en 3 km de distancia. Cruza el pueblo hacia el este y sale por el Camino de Aldeanueva a Turrubuelo para llegar al mismo 4,5 km después, habiendo cruzado la vía del tren por el túnel. Desde Turrubuelo para ir a Boceguillas sigue por el Camino de Sepúlveda y llega a la Cañada Real Soriana o Camino de Bercimuel y después continuar por un camino ganadero antes llamado de Barbolla a Turrubuelo y que enlazaba con la Cañada Real Segoviana, por este camino se cruza el paraje El Santo y se llega a la A1. Continúa 200 metros por la vía de servicio y gira a la derecha por el Camino de Las Cañadillas hasta Boceguillas.

**Singularidades del itinerario:** la inclusión de los tres pueblos es la piedra angular, abarcando con ello toda la diversidad paisajística del municipio y la singularidad del modesto patrimonio de los tres pueblos.

Recomendado para la práctica de ciclismo de montaña y senderismo especialmente. Requiere un mayor esfuerzo físico que las anteriores rutas debido a la mayor distancia y a los cambios de altitud continuos, que sin ser elevados, son numerosos.

## 9. CAMINOS DE VILLA Y TIERRA

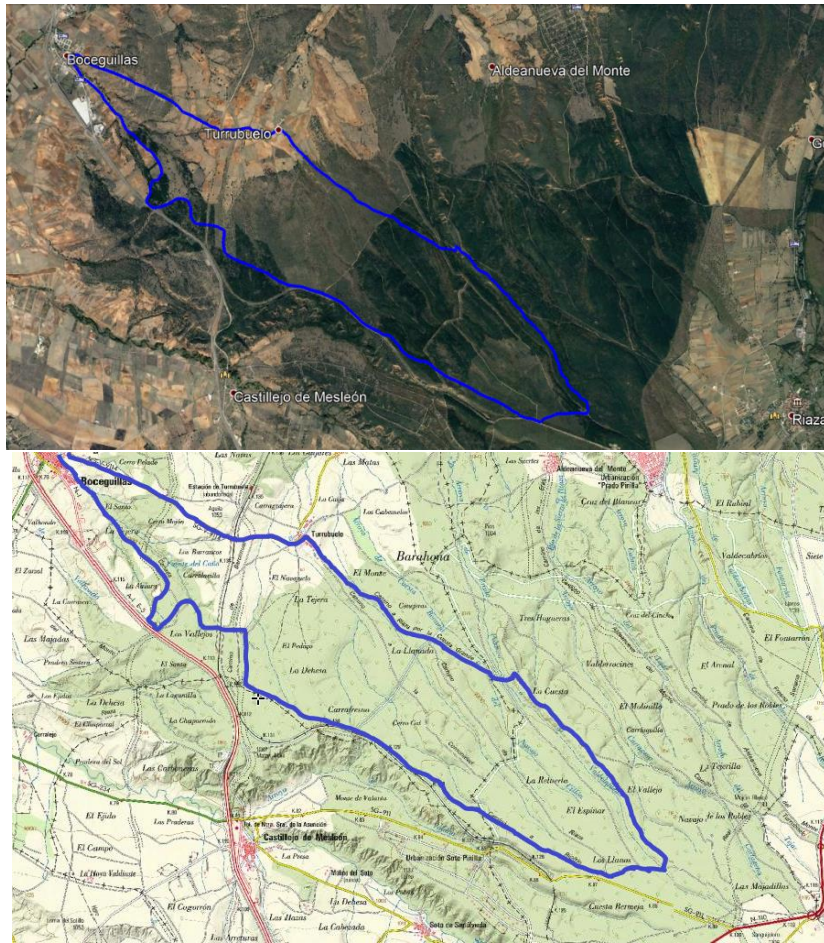

Caminos de Villa y Tierra			
horario	7h 25'		2 severidad del medio natural
desnivel de subida	397 m		2 orientacion en el itinerario
desnivel de bajada	397 m		2 dificultad en el desplazamiento
distancia horizontal	26,2 Km		4 cantidad de esfuerzo necesario
tipo de recorrido	Circular		
Condiciones de todo el año, tiempos estimados según criterio MIDE, sin paradas. Calculado sobre datos de 2021.			



Caminos de Villa y Tierra es un itinerario largo y circular con un recorrido de 26,2 km de distancia y un desnivel progresivo que llega hasta casi los 400 metros.

Sale de Boceguillas por la Carretera de Turrubuelo, y deja Turrubuelo por el Camino a Riaza por la Cuesta Grande que abandona el término municipal y entra en el Monte de Villa y Tierra de Sepúlveda, sigue el Camino a Riaza y donde el camino se bifurca en dos se sigue por el de la derecha llamado Camino Perrero, y cuando vuelve a abrirse en dos se toma otra vez el de la derecha llamado Camino del Pocito, este llega hasta el Camino de Boceguillas a Riofrio por el



que continúa hasta que enlaza con el Camino de Barbolla a Riaza y llega al Camino de Bercimuel o Cañada Real Soriana por la que se sigue hacia el norte hasta encontrar a la izquierda el camino ganadero antes llamado de Barbolla a Turrubuelo que cruzando el paraje El Santo y llega a la A1, continúa 200 metros por la vía de servicio y gira a la derecha por el Camino de Las Cañadillas para llegar a Boceguillas.

**Singularidades del itinerario:** Monte de Villa y Tierra como principal atractivo desde el enfoque medioambiental y el histórico puesto que las tres localidades del municipio pertenecen al Ocho de Bercimuel y la Comunidad de Villa y Tierra de Sepúlveda desde hace más de 10 siglos.

Ruta especialmente recomendada para la práctica de ciclismo de montaña cuya dificultad va de fácil a media donde se puede disfrutar sin demasiada dificultad al ser bastante llana con una sola rampa pronunciada. Para senderistas en una ruta de dificultad alta debido a la distancia, pero muy atractiva por la espesa vegetación.

**\*Prohibido el paso al monte de la Comunidad de Villa y Tierra en días de caza.**